

Farmer Map Report

จังหวัด : แพร่ อำเภอ :

ปี : 2561 เดือน : 04

ครัวเรือน

กร 71,848.00 ครัวเรือน (ตามทะเบียนบ้าน)

หัวหน้าครัวเรือนเกษตรกร จำแนกช่วงอายุ



65 ปีขึ้นไป : 18.15% 56 - 65 ปี : 26.15%
46 - 55 ปี : 32.98% 36 - 45 ปี : 18.77%
26 - 35 ปี : 3.59% 18 - 25 ปี : .37%

หัวหน้าครัวเรือนเกษตรกร จำแนกช่วงอายุ

ช่วงอายุ (ปี)

ครัวเรือน

ร้อยละ

65 ปีขึ้นไป	13,267.00	18.15%
56 - 65 ปี	22,315.00	26.15%
46 - 55 ปี	23,454.00	32.98%
36 - 45 ปี	10,004.00	18.77%
26 - 35 ปี	2,564.00	3.59%
18 - 25 ปี	244.00	.37%
รวม	71,848.00	

ลักษณะการประกอบอาชีพ

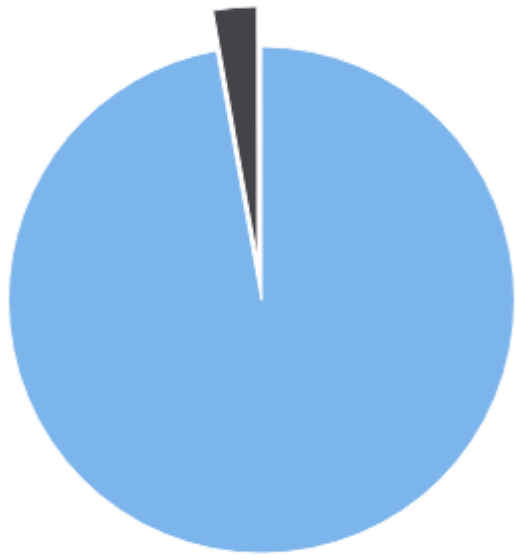

ประกอบอาชีพเกษตรกรรมเป็นหลัก : 97.18%
ประกอบอาชีพเกษตรกรรมเป็นรอง : 2.82%

ลักษณะการประกอบอาชีพ

ลักษณะการประกอบอาชีพ

ประกอบอาชีพเกษตรกรรมเป็นหลัก

ประกอบอาชีพเกษตรกรรมเป็นรอง

ครัวเรือน

60,71

11,13

อนและการเป็นสมาชิกองค์กร

กร 71,848.00 ครัวเรือน

อน 196,862.00 คน

เรือน จะมีสมาชิก 2.74 คน

การเป็นสมาชิกองค์กร

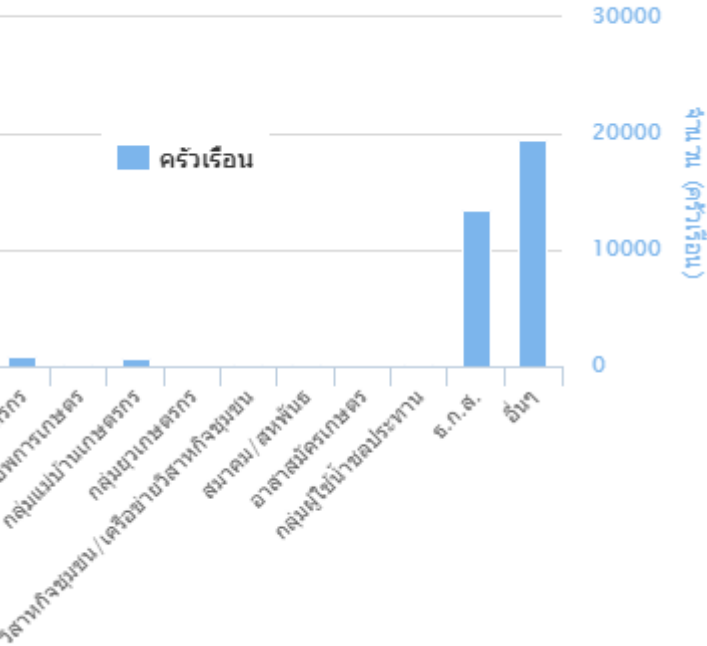

- การเป็นสมาชิกองค์กร
- สมาชิกองค์กร
- สหกรณ์ภาคการเกษตร
- สหกรณ์นอกภาคการเกษตร
- กลุ่มเกษตรกร
- กลุ่มส่งเสริมอาชีพการเกษตร
- กลุ่มแม่บ้านเกษตรกร
- กลุ่มยุวเกษตรกร
- วิสาหกิจชุมชน/เครือข่ายวิสาหกิจชุมชน
- สมาคม/สหพันธ์
- อาสาสมัครเกษตร
- กลุ่มผู้ใช้น้ำชลประทาน
- อ.ก.ส.
- อื่นๆ

ที่ดินเพื่อการเกษตร

พื้นที่ถือครอง (ไร่)

57,664.00

พื้นที่ถือครองเฉลี่ย (ไร่/ครัวเรือน)

570,463.00

ลักษณะการถือครองที่ดิน



เกษตรกรเป็นเจ้าของ : 87.55% ■ เช่า : 6.68%
 ■ อื่นๆ (ที่สาธารณะประโยชน์, ท้าฟรี) : 5.76%

ประเภทการเช่า (คร่าวเรือน)



เช่ามีสัญญา : 60.41% ■ เช่าไม่มีสัญญา : 39.59%
 ■ ไม่ระบุ : .00%

ลักษณะการถือครองที่ดิน*

ลักษณะการถือครอง	คร่าวเรือน	เงิน
เกษตรกรเป็นเจ้าของ		50,629.00
เช่า		15,993.00
อื่นๆ (ที่สาธารณะประโยชน์, ท้าฟรี)		3,161.00
รวม **		57,664.00

หมายเหตุ * ข้อมูลตามที่ตั้งแปลง เฉพาะคร่าวเรือนที่แจ้งปรับปรุงกิจกรรมการเกษตร

** เกษตรกรบางส่วนมีการถือครองในทุกลักษณะ

ประเภทการเช่า

ประเภทการเช่า (คร่าวเรือน)

รวม	เช่ามีสัญญา	เช่าไม่มีสัญญา	เงิน
15,993.00		4,297.00	13,291.00

ประเภทเอกสารสิทธิ์ (คร่าวเรียน)



โฉนด/น.ส.ทุกประเภท : 62.21% ส.ป.ก.ทุกประเภท : 15.22%
 หนังสืรับรองของหน่วยงาน : 1.01% เอกสารสิทธิ์อื่นๆ : 21.56%

กิจกรรมการเกษตร

ปริมาณการปลูกข้าวในปี

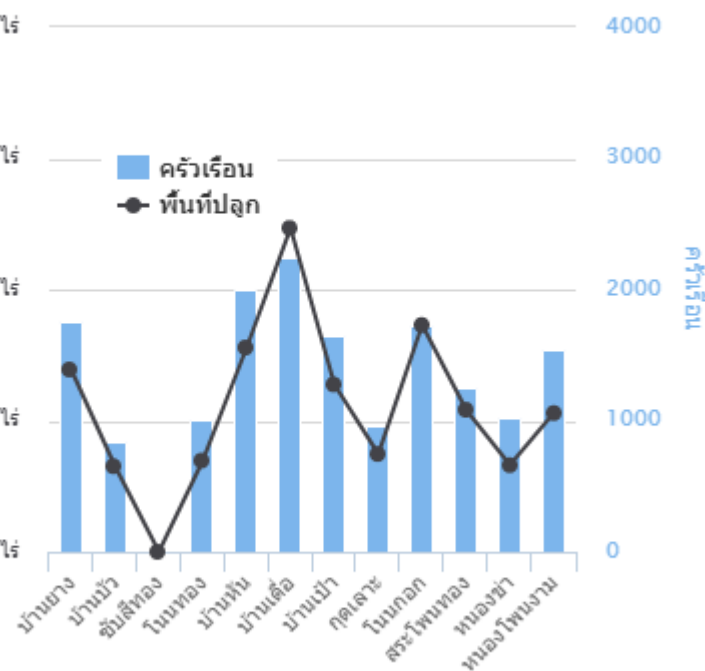

ประเภทเอกสารสิทธิ์ (เฉพาะเกษตรกรเป็นเจ้าของ)

ประเภทเอกสารสิทธิ์	โฉนด/น.ส. ทุกประเภท	ส.ป.ก. ทุกประเภท	หนังสืรับรองของหน่วยงาน	เอกสารสิทธิ์อื่นๆ
รวม	50,629.00	33,773.00	8,108.00	904.00

ปริมาณการปลูกข้าวในปี

ที่อำเภอ	คร่าวเรียน (ไร่)	พื้นที่ปลูก (ไร่)
1 เมืองแพร์	7,772.00	53,586.00
2 รื่องกวาง	4,787.00	32,506.00
3 ลอง	7,591.00	42,976.00
4 สูงเม่น	6,041.00	43,266.00
5 เค่นชัย	1,882.00	14,179.00
6 สอง	6,148.00	45,405.00

พื้นที่เก็บเกี่ยว (ไร่)

A PHP Error was encountered

Severity: Notice

Message: Undefined variable: s

Filename: views/bi_report_wor

Line Number: 289

ปริมาณการปลูกข้าวโพดเลี้ยงสัตว์

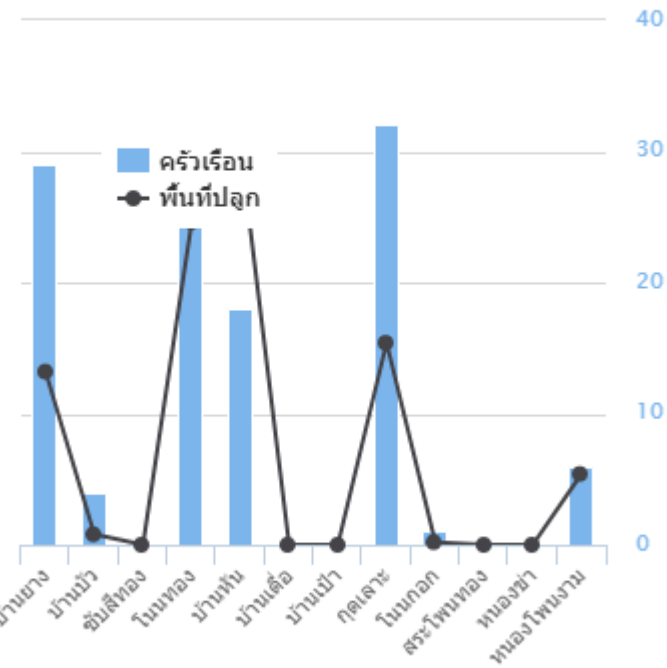

7 วังชัน	6,715.00	36,919.00
8 หนองม่วงไข่	2,418.00	19,790.00
รวม	42,457.00	288,627.00

ปริมาณการปลูกข้าวโพดเลี้ยงสัตว์

ที่ อำเภอ	ครัวเรือน	พื้นที่ปลูก (ไร่)	พื้นที่เก็บเกี่ยว
1 เมืองแพร์	600.00	4,025.00	
2 รื่องขวาง	3,465.00	43,802.00	
3 ลอง	3,478.00	45,266.00	
4 สูงเม่น	603.00	3,528.00	
5 เด่นชัย	316.00	3,498.00	
6 สONG	3,891.00	50,674.00	
7 วังชัน	1,226.00	9,675.00	
8 หนองม่วงไข่	542.00	3,867.00	
รวม	14,053.00	164,335.00	

ปริมาณการปลูกมันสำปะหลัง

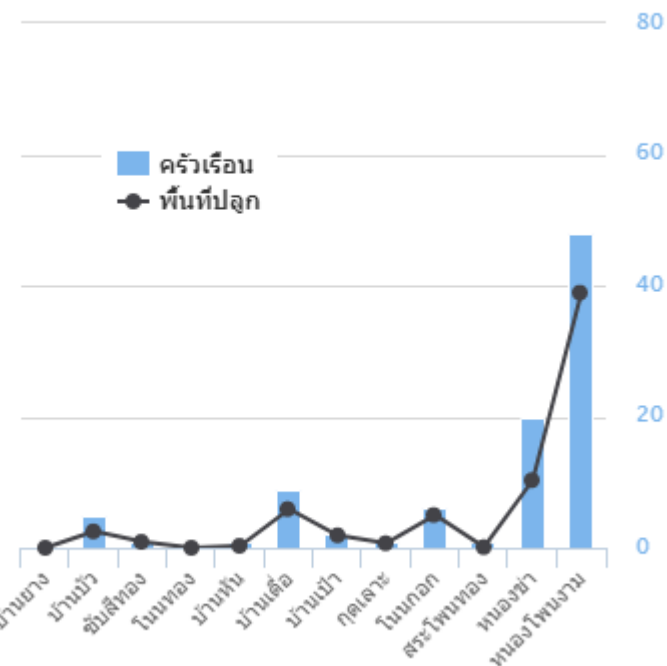

ปริมาณการปลูกมันสำปะหลัง

ที่ อำเภอ	ครัวเรือน	พื้นที่ปลูก (ไร่)	พื้นที่เก็บเกี่ยว
1 เมืองแพร์	11.00	68.00	
2 รื่องขวาง	12.00	65.00	
3 ลอง	1,377.00	10,257.00	
4 สูงเม่น	11.00	53.00	
5 เด่นชัย	260.00	2,769.00	
6 สONG	19.00	275.00	
7 วังชัน	381.00	2,597.00	
8 หนองม่วงไข่	1.00	14.00	
รวม	2,069.00	16,098.00	

ปริมาณการปลูกอ้อยโรงงาน

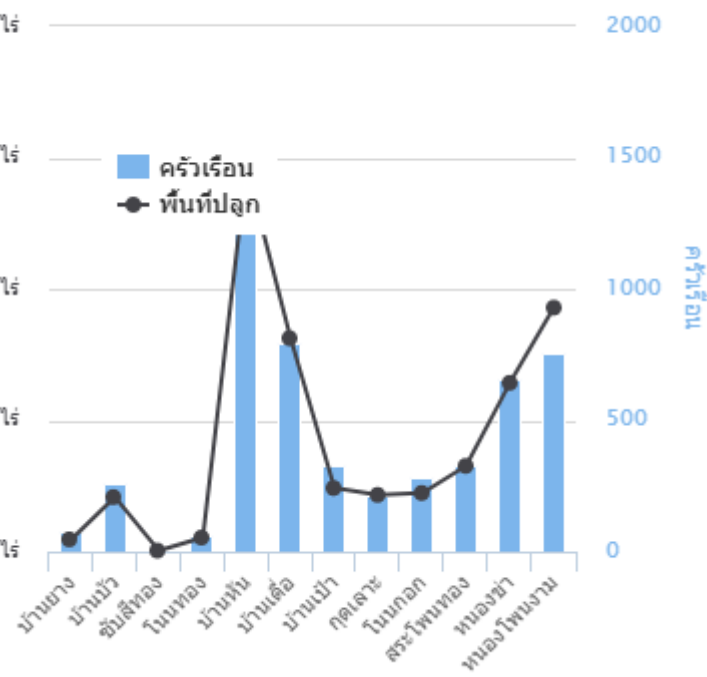

ปริมาณการปลูกอ้อยโรงงาน

ที่ อำเภอ	ครัวเรือน	พื้นที่ปลูก (ไร่)	พื้นที่เก็บเกี่ยว
1 เมืองแพร์	0.00	0.00	0.00
2 ร้อยกวาง	4.00	184.00	
3 ลอง	0.00	0.00	0.00
4 สูงเม่น	0.00	0.00	0.00
5 เด่นชัย	0.00	0.00	0.00
6 สONG	3.00	23.00	
7 วังซิ่น	1.00	13.00	
8 หนองม่วงไข่	0.00	0.00	
รวม	8.00	220.00	

ปริมาณการปลูกปาล์มน้ำมัน

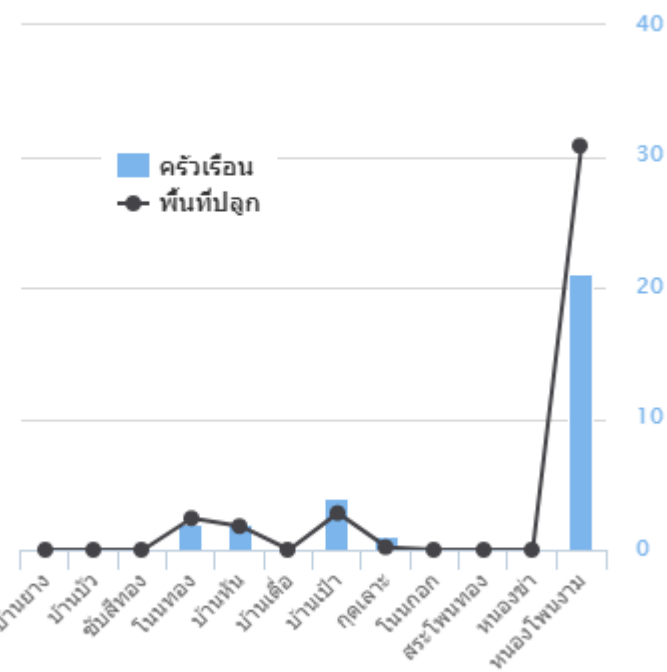

ปริมาณการปลูกปาล์มน้ำมัน

ที่ อำเภอ	ครัวเรือน	พื้นที่ปลูก (ไร่)	พื้นที่เก็บเกี่ยว
1 เมืองแพร์	2.00	13.00	
2 ร้อยกวาง	8.00	69.00	
3 ลอง	24.00	231.00	
4 สูงเม่น	1.00	4.00	
5 เด่นชัย	6.00	65.00	
6 สONG	25.00	174.00	
7 วังซิ่น	9.00	73.00	
8 หนองม่วงไข่	0.00	0.00	
รวม	75.00	629.00	

ปริมาณการปลูกยางพารา

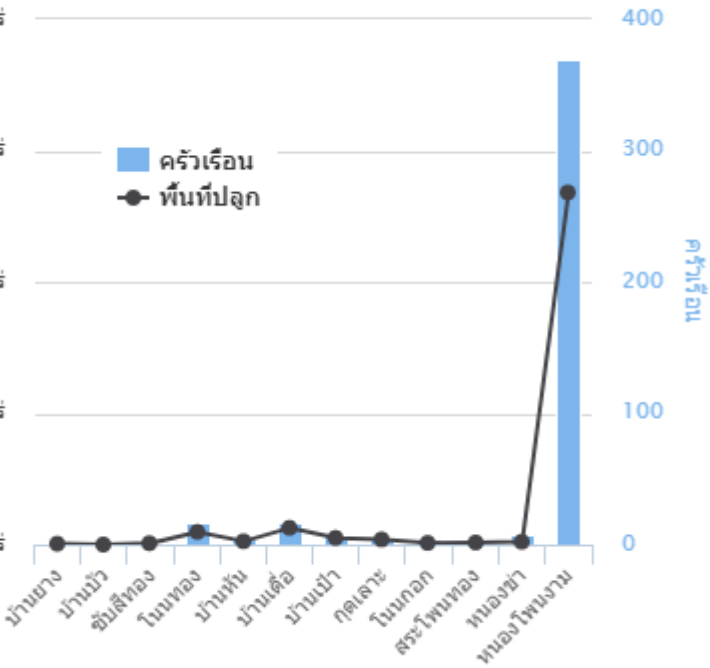

ปริมาณการปลูกยางพารา

ที่ อำเภอ	คร้วเรือน	พื้นที่ปลูก (ไร่)	พื้นที่เก็บเกี่ยว
1 เมืองแพร์	21.00		285.00
2 รื่องวาง	208.00		2,286.00
3 ลอง	462.00		4,685.00
4 สูงเม่น	6.00		112.00
5 เค่นชัย	98.00		1,677.00
6 สอง	163.00		1,693.00
7 วังซิ่น	100.00		951.00
8 หนองม่วงไข่	0.00		0.00
รวม	1,057.00		11,689.00

ของคร้วเรือน

*

ได้ในภาคการเกษตร

ได้นอกภาคการเกษตร

ลจําแนกตามที่อยู่ทะเบียนบ้าน เฉพาะคร้วเรือนที่ให้ข้อมูลรายได้ หนึ่งลีน เท่านั้น

คร้วเรือน

เฉลี่ย (บาท/คร้วเรือน/ปี)

10,127.00

9,042.00

รายได้ในภาคการเกษตร

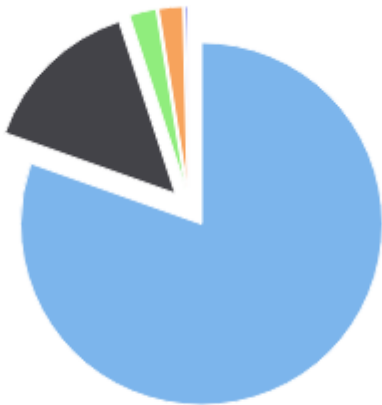

- น้อยกว่า 60,000 บาท : 80.43%
- 60,000 - 119,999 บาท : 14.55%
- 120,000 - 179,999 บาท : 2.45%
- 180,000 - 499,999 บาท : 2.20%
- 500,000 - 999,999 : .30%
- ตั้งแต่ 1,000,000 บาท ขึ้นไป : .07%

หนี้สินในภาคการเกษตร

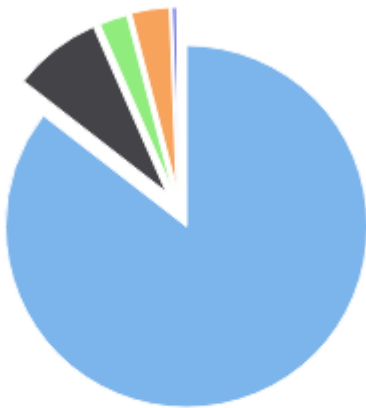

- น้อยกว่า 60,000 บาท : 85.51%
- 60,000 - 119,999 บาท : 7.90%
- 120,000 - 179,999 บาท : 2.55%
- 180,000 - 499,999 บาท : 3.45%
- 500,000 - 999,999 : .48%
- ตั้งแต่ 1,000,000 บาท ขึ้นไป : .10%

ช่วงรายได้ในภาคการเกษตร

ช่วงรายได้ (บาท)

น้อยกว่า 60,000 บาท	9,420.
60,000 - 119,999 บาท	535.
120,000 - 179,999 บาท	93.
180,000 - 499,999 บาท	68.
500,000 - 999,999	8.
ตั้งแต่ 1,000,000 บาท ขึ้นไป	3.
รวม	10,127.

ครัวเรือน

9,420.
535.
93.
68.
8.
3.
10,127.

ช่วงหนี้สินในภาคการเกษตร

ช่วงหนี้สิน (บาท)

น้อยกว่า 60,000 บาท	8,237.
60,000 - 119,999 บาท	428.
120,000 - 179,999 บาท	127.
180,000 - 499,999 บาท	204.
500,000 - 999,999	39.
ตั้งแต่ 1,000,000 บาท ขึ้นไป	7.
รวม	9,042.

ครัวเรือน

8,237.
428.
127.
204.
39.
7.
9,042.

เปรียบเทียบรายได้-หนี้สินในภาคการเกษตร

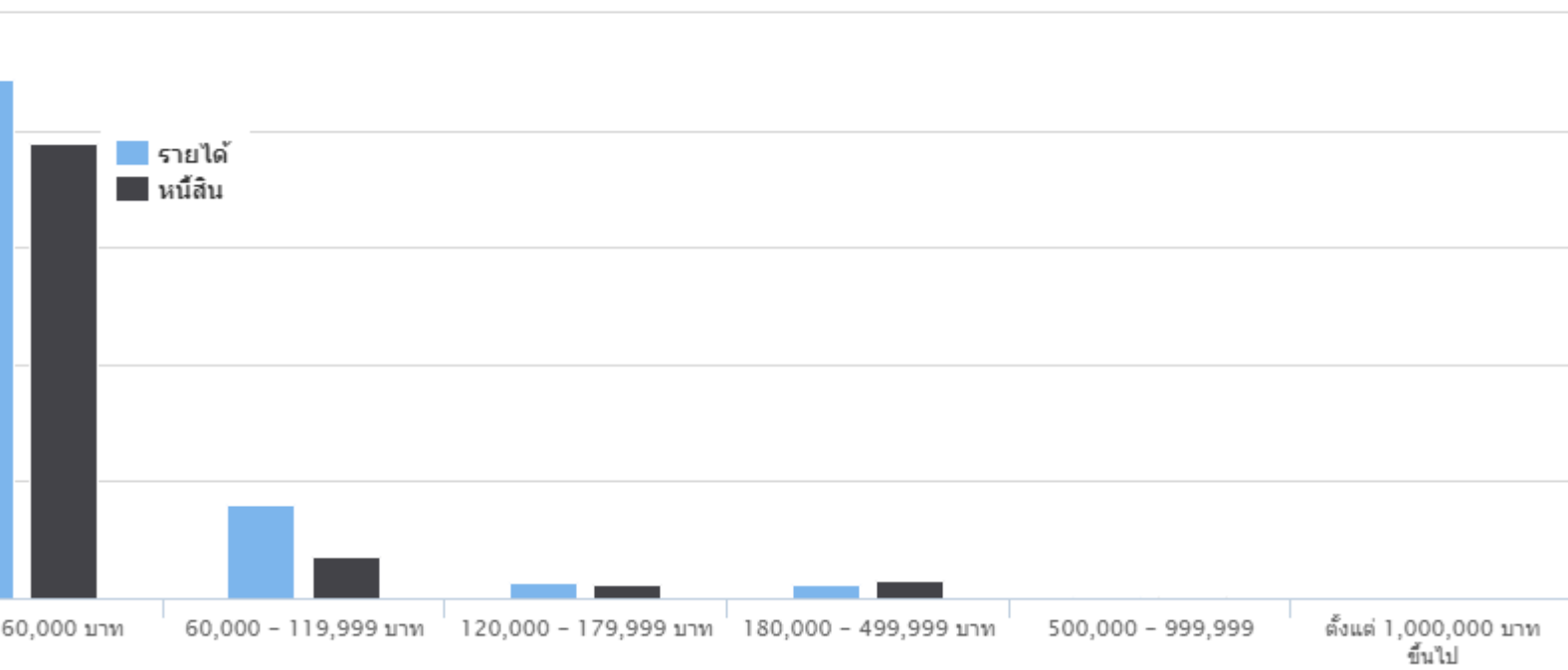

เปรียบเทียบรายได้เฉลี่ย-หนี้สินเฉลี่ยในภาคการเกษตร

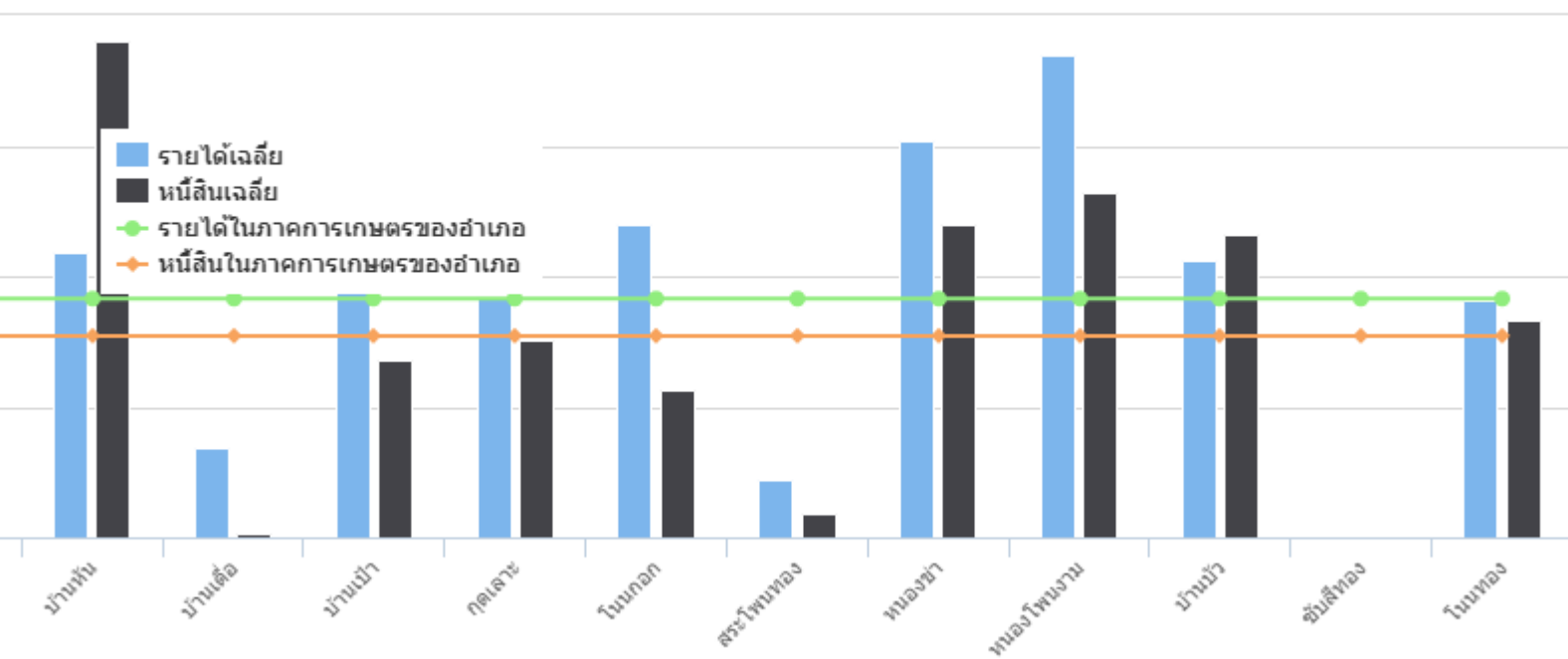

แทรกเตอร์



แทรกเตอร์

แทรกเตอร์

ครัวเรือน

แทรกเตอร์ของตนเอง

จ้าง/เช่า

ใช้เครื่องมืออื่นหรือแรงงานทดแทน

หมายเหตุ : ข้อมูลจำแนกตามที่อยู่ทะเบียนบ้านเฉพาะครัวเรือนที่ให้ข้อมูลเครื่อง
เท่านั้น

■ แแทรกเตอร์ของตนเอง : .00% ■ จ้าง/เช่า : .00%
■ ใช้เครื่องมืออื่นหรือแรงงานทดแทน : .00%

เครื่องปลูกที่ใช้เครื่องยนต์



เครื่องปลูกที่ใช้เครื่องยนต์

เครื่องปลูกที่ใช้เครื่องยนต์

ครัวเรือน

เครื่องปลูกที่ใช้เครื่องยนต์ของตนเอง

จ้าง/เช่า

ใช้เครื่องมืออื่นหรือแรงงานทดแทน

หมายเหตุ : ข้อมูลจำแนกตามที่อยู่ทะเบียนบ้านเฉพาะครัวเรือนที่ให้ข้อมูลเครื่อง
เท่านั้น

■ เครื่องปลูกที่ใช้เครื่องยนต์ของตนเอง : .00% ■ จ้าง/เช่า : .00%
■ เครื่องมืออื่นหรือแรงงานทดแทน : .00%

เครื่องเก็บเกี่ยวที่ใช้เครื่องยนต์



เครื่องเก็บเกี่ยวที่ใช้เครื่องยนต์ของตนเอง : .00%
/เช่า : .00% ■ ใช้เครื่องมืออื่นหรือแรงงานทดแทน : .00%

เครื่องเก็บเกี่ยวที่ใช้เครื่องยนต์

เครื่องเก็บเกี่ยวที่ใช้เครื่องยนต์

เครื่องเก็บเกี่ยวที่ใช้เครื่องยนต์ของตนเอง

จ้าง/เช่า

ใช้เครื่องมืออื่นหรือแรงงานทดแทน

หมายเหตุ : ข้อมูลจำแนกตามที่อยู่ทะเบียนบ้านเฉพาะครัวเรือนที่ให้ข้อมูลเครื่องจักรเท่านั้น

ครัวเรือน

แหล่งน้ำ



แหล่งน้ำของตนเอง : 45.25% ■ แหล่งน้ำสาธารณะ : 54.75%

แหล่งน้ำ

แหล่งน้ำเพื่อการเกษตร

แหล่งน้ำของตนเอง

บ่อน้ำตื้น

บ่อน้ำบาดาล

สระน้ำ

แหล่งน้ำสาธารณะ

บ่อน้ำบาดาล

หนอง/สระ

คลองชลประทาน

แม่น้ำ

หมายเหตุ : ข้อมูลจำแนกตามที่อยู่ตามทะเบียนบ้าน

ครัวเรือน

3,065.00

676.00

247.00

2,240.00

19,269.00

85.00

2,822.00

13,586.00

4,234.00

แหล่งน้ำของตนเอง



บ่อน้ำดิน : 6.47% บ่อน้ำบาดาล : 33.42%
สระน้ำ : 60.11%

แหล่งน้ำสาธารณะ



บ่อน้ำบาดาล : 1.97% หนอง/สระ : 18.79%
คลองชลประทาน : 45.85% แม่น้ำ : 33.38%